

NEMESSZALÓK

TELEPÜLÉSKÉPI

ARCULATI

KÉZIKÖNYV

2017. szeptember – egyeztetési anyag





Nemesszalók

Településképi Arculati Kézikönyve

készült: 2017. június - szeptember

KÖSZÖNTŐ

polgármester köszöntője...

Varga Jenő polgármester

TARTALOMJEGYZÉK



KÖSZÖNTŐ	3
TARTALOMJEGYZÉK	5
BEVEZETÉS	6
TELEPÜLÉS BEMUTATÁSA	8
ÖRÖKSÉGÜNK	12
TELEPÜLÉSKÉPI SZEMPONTBÓL MEGHATÁROZÓ TERÜLETEK	22
AJÁNLÁSOK, KÖRNYEZETALAKÍTÁSI ÚTMUTATÓ	30
HELYI ÉS KORTÁRS JÓ PÉLDÁK.....	60
FORRÁSOK	68
IMPRESSZUM.....	69

BEVEZETÉS



Jelen dokumentum Nemesszalók község **Településképi Arculati Kézikönyve**, melynek célja, hogy segítséget nyújtson mind a helyi lakosoknak, mind a település életébe bekapcsolódni kívánóknak, hogy **az értékek felismerésével** és a településképhez kapcsolódó alapelvek bemutatásával tárja fel **a település épített és természeti környezetének szépségeit**. Bevezeti az olvasót a település meglévő építészeti értékeinek tárházába, hogy aki szeretne, olyan házat tudjon építeni, illetve környezetét olyan módon tudja alakítani, mely nemcsak büszkeséggel tölti el, hanem az a település képéhez, karakteréhez is illeszkedik, azt **hagyománytisztelettel** gondolja tovább.

A ház – vagyis a lakás, lakóépület – elválaszthatatlan kapcsolatban áll a hozzá közvetlenül kapcsolódó létesítményekkel, az udvarral, a kerttel. A telkek rendszere pedig összefüggésben áll a beépítéssel. Ezek kapcsolata az utcával, maga az utca, míg az utcák kapcsolatának rendszere egy adott tájegységen az életmódtól és a lakóhelyi kultúrától függő, ismétlődő mintákat hoz létre. E minták sok esetben **nemzeti kultúránk részévé váltak**, de a társadalmi fejlődés, az életmódváltás és a falusi életminőség lehetőségeinek szűkülése miatt eltűnőben vannak. A kézikönyv célja így elsősorban az, hogy segítséget nyújtson **a hagyományok feltárásához és megőrzéséhez** a jövőben is.

A kézikönyvtől nem a meglévő – sokszor történeti – minták formai átvételének lehetőségét kell várnunk – bár indokolt esetben ez is elképzelhető –, hanem azt **a környezetteremtő - környezetalakító gondolkodásmódot**, amelyik a kultúra folyamatosságát helyreállíthatja, és termékenyítőleg hathat a mai igények korszerű, de a hagyományokat is magába ötvöző megformálására. A kézikönyv mind léptékében, mind szemléletében újszerű megközelítést igényel, léptékében ugyanis nem az épületre, hanem az azt magába foglaló és értelmező mikrokörnyezetre irányul, szemléletét pedig nem a műemlékvédelem vagy a néprajz, hanem a környezetteremtés helyi örökségének továbbfejlesztése orientálja.

A kézikönyv műfajából és terjedelmi korlátaiból adódóan nem ad teljes körű képet a település adottságairól, de ennek ellenére nem egy merev, lezárt egész kíván lenni, hanem nyílt, hozzászólásokat és a lakossági véleményeket is befogadó kezdeményezés, mely akár új, jó példákkal folyamatosan bővíthet is.

Az itt megfogalmazott **ajánlások** természetesen nem kötelező érvényűek, céljuk nem egy **tervezési kézikönyv** átadása, hanem sokkal inkább az épített környezet hagyományos értékek figyelembe-vételével történő alakításának segítése a valós értékek feltárásával.

A kézikönyv tartalmát „a településfejlesztési koncepcióról, az integrált településfejlesztési stratégiáról és a településrendezési eszközökről, valamint egyes településrendezési sajátos jogintézményekről” szóló 314/2012. (XI. 8.) kormányrendelet 12. melléklete határozza meg, így értelemszerűen annak előírt tartalmát követi, de beépíti a lakossági fórumok és egyéb személyes interjúk tanulságait is. A kézikönyv szemléletformáló célt szolgál, amelyet **a települési önkormányzat határozattal fogad el.**

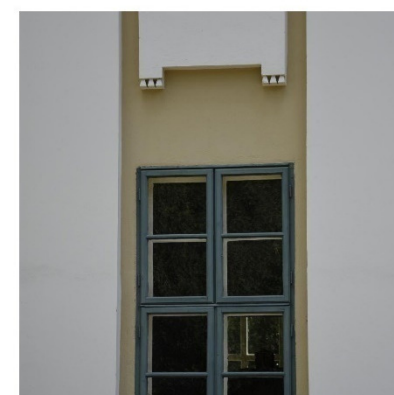

TELEPÜLÉS BEMUTATÁSA



Nemesszalók a Bakonyalja és a Marcal-medence találkozásánál, a Pápai-síkság nyugati felén található. A legközelebbi nagyobb város Pápa, mely 15 km-re északkeletre található. Bár a táj domborzatánál fogva síkság, a felszín sehol sem tökéletesen sík, 1-3 méter magas szigetszerű dombok emelkednek ki belőle. Maga a település a Marcal mellékpatakjai által kialakított kiszélesedett hordalékkúp-mezőn helyezkedik el, ebből adódik, hogy talaja kavicsos, homokos, néhány helyen pedig lösz is található. A Bakony karsztos röghegység lévén a felszínére hulló csapadékvizet a talajban vezeti el, s a hegy lábánál eredő patakokban továbbítja. Ilyen patak például a Hajagos-patak, mely átfolyik a községen és északnyugati irányban a Rába felé tart.

A település belterülete 111 hektár, melyhez egy jelentősen nagyobb, 1945 hektáros külterület tartozik. A külterületen a művelésre alkalmas területeken – bár a termőhelyi adottságok gyengék – a szántóföldi növénytermesztés keretein belül gabonaféléket (búza, őszi árpa, kukorica) és pillangós takarmánynövényeket termesztnek. A szántóföldek mellett a Hajagos-patak völgyében nagy kiterjedésű rétek húzódnak, melyeken a réti széna az uralkodó növényzet. A külterület DNy-i részén cseres erdő akáccal és nyárfával társult maradványait találjuk.

Nemesszalók történelme nagyon régre nyúlik vissza. Maga a településnév a Szalók ősmagyar személynévből ered. A Szalók nemzetség első említése egy 1183-as oklevélben található. A területet, ahol a nemzetség élt, az Árpádkortól Szalókföldének nevezték, 1307-ből pedig a „villa Zolouk” elnevezés is ismert. Ez a terület hajdanán hatalmas kiterjedéssel bírt, azonban nemzedékről nemzedékre a család fiúgyermekei között felosztották, s a 15. század végére már jobbra egytelkes nemesek lakták. A mai Nemesszalók elnevezés 1544-től ismert. Jelenleg a településen élők száma 926-ra tehető, a lakosságszám stagnáló tendenciát mutat. Az itt élők 96%-a magyar, 3%-a roma, 1%-a pedig román. A felekezeti megoszlás is vegyes képet mutat. A népesség több, mint fele római katolikus, negyedük evangélikus, 15%-uk pedig református hitű.

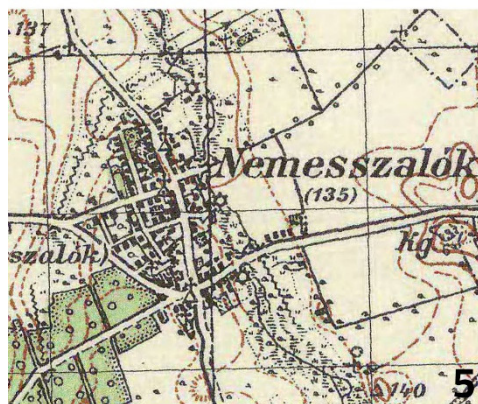
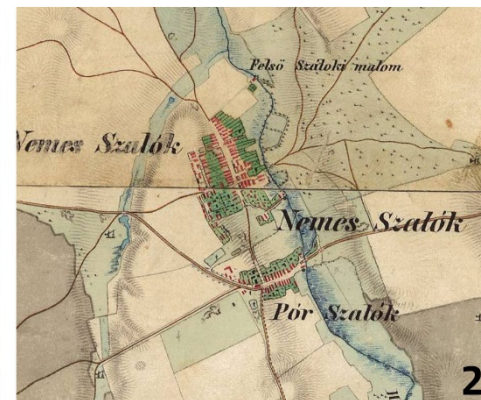

1. Első Katonai Felmérés (1763-1787);
2. Második Katonai Felmérés (1806-1869);
3. Harmadik Katonai Felmérés (1869-1887);
4. 19. századi kataszteri térkép (1857);
5. Katonai Felmérés (1941);
6. Topográfiai térkép (1971)



A foglalkoztatottság tekintetében a mezőgazdaságnak meghatározó szerepe van. A növénytermesztés mellett az állattartás is megjelenik: a helyi szarvasmarha tartás országosan is kiemelkedő mértékű. A településen emellett fafeldolgozó kisvállalkozások is találhatóak. A helyi kereskedelmi tevékenység gépkatrészekre és élelmiszer- és vegyes-áru kiskereskedelemre korlátozódik. A munkahelyek hiánya miatt a fiatalok számára gondot jelent az elhelyezkedés, így ők jellemzően Pápán és Celldömölkön keresnek állást.

A településen a lakóterület falusias beépítésű. Jellemzően az utcák mindkét oldalán árok húzódik, s általában egyik, de több helyen is mindkét oldalon betonlap burkolatú járdát is találunk. A Pápát Celldömölkkel összekötő út egyben a település fő utcája.

A település telkei szalagtelkek, azaz keskenyek és hosszúak, hosszanti oldalukkal érintkeznek. Jellemző a soros beépítés. Jelenleg mintegy 360 lakóház található a településen, melyek között két alaptípust találunk: az utcára merőleges gerincű, egymenetes, oromfalas, cserépfedésű, esetenként téglából falazott tornácos és a városiasodó jelleget mutató, az utcavonallal párhuzamos gerincű, sokszor kapuáthajtóval, 4-5 tengelyes homlokzattal rendelkező lakóépületeket. Közülük vannak nagyon szépen ápoltak, karbantartottak, akadnak újépítésűek is, azonban akad néhány olyan épület is, amely kissé több gondozást igényelne. Bár a községben vannak foghíjtelkek, további lakótelkek fenntartása is szükséges a településen tapasztalható letelepedési és építési kedv kielégítése érdekében.

Nemesszalókon az intézményi ellátottság megfelelőnek tekinthető, a helyi igényeket teljes mértékben kielégíti. A településen található óvoda, általános iskola, orvosi rendelő, gyógyszertár és posta is. A kulturális igényeket a művelődési ház és a könyvtár hivatott kielégíteni.

A településen az ivóvíz-, elektromos és földgázhálózat, valamint a szennyvízcsatorna-hálózat is kiépített. Árammal és ivóvízzel minden épület ellátott, a földgázhálózatra azonban csak a házak fele, a szennyvízcsatorna-hálózatra 87%-a bekötött.



ÖRÖKSÉGÜNK

Településképi szempontból meghatározó építészeti, műemléki, táji és természeti értékek

- 1 Szakonyi sírbolt
- 2 Református templom
- 3 Evangélikus templom
- 4 Római katolikus templom
- 5 Lakóépületek
- 6 Temetők (keresztény és izraelita)
- 7 Nemesszalóki Mezőgazdasági Rt.
- 8 Közös Fenntartású Általános Iskola és Nyilvános Könyvtár
- 9 Művelődési ház
- 10 Nemesszalóki Közös Önkormányzati Hivatal
- 11 Óvoda

- MŰEMLEK
- EGYÉB HELYI ÉRTÉK
- INTÉZMÉNY
- HELYI VÉDETT ÉPÜLET
- TERMÉSZETI ÉRTÉK

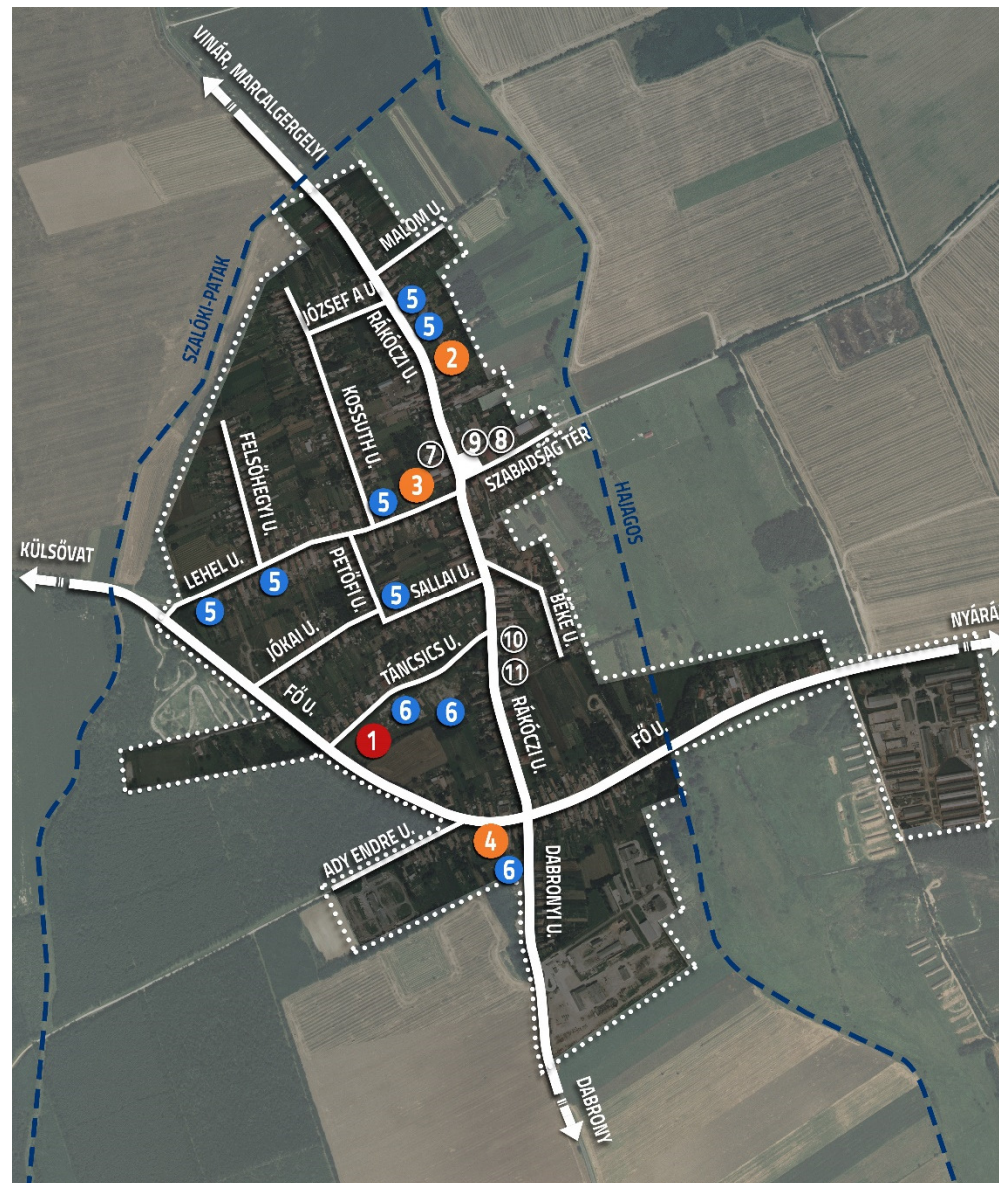



Római katolikus templom

Nemesszalókon már 1271-ben állt egy Szent Márton tiszteletére felszentelt katolikus templom, mely a törökök betöréseit is átvészelte. A protestantizmus azonban erős gyökeret vert a településen, melynek következtében a katolikusok szinte eltűntek, a középkori templom pedig elhagyatottá vált. Az 1783-as katonai térképen pedig már csak a romokat láthatjuk.

Az új templom 1866-ban épült, ma a főúton, egy kis emelkedőn áll. A neogót stílusú egyhajós, kétbóltmezős templom középtornya az első szint után visszalép és átmeneti tömbbel nyolcszögletűre vált. A toronytesten csúcsíves, tagozatlan keretezésű slicc-ablakok és keskeny, keretezett, zsalus harangablakok vannak. A hajót oldalról támpillérek támasztják, melyek között egy-egy csúcsíves, keretezett vasablak kapott helyet.



Evangélikus templom

Bár a 17. századi protestantizmus Nemesszalókon is elég erősen jelen volt, az evangélikus templom csupán a 18. század végén, 1789-ben épült, ekkor még torony nélkül. Feltételezhető tehát, hogy ezt megelőzően csupán lakóházban működő imaházuk lehetett, melyet a korabeli térképek nem jelöltek.

A lakóházak közé épült templom megjelenése egyszerű. Az utólag épült vaskos torony előálló, de valamelyest a hajótérbe is beépült. Oromfala dísztelen, téglával fedett. Kapubejárata félköríves, kórus- és padlásablakai szögletesek, harangablakai félkörös zsalusak. A toronyablakok tagolatlan vakolatkeretézéssel ellátottak. A stílusjegyeit vesztett hajó fedése cserép, míg a toronysisak fedése pala, csúcsán gömböt és kettőskeresztet találunk.



Református templom

Nemesszalók református temploma lakóházak között áll. A jelenlegi, későbarokk eredetű kőtemplomot 1787-ben emelték, de tornyával csak bő 50 évvel ez után, 1839-ben egészítették ki. A 17 m magas torony a templom délnyugati homlokzata előtt áll, későbarokk motívumaival, tömegével, formájával és részletképzéseivel meghatározza az egész épület jellegét és stílusát. Ez a hangsúlyos elem minőségi váltást jelent a semmitmondó, sematizált hajóhoz képest. A megjelenő húzott párkányok határozottan elkülönítik az emeleteket, melyeket egy jól tagozott órapárkány zár. Tetején nyolcszögletű bádoggal toronysisak, rajta gömb és csillag. Építésének centenáriumáról a bejárat fölött táblával emlékeztek meg: „Isten dicsőségére 1839-1939.”

Temetők

Nemesszalók területén három temető található. Egy-egy köztemető Szalókon és Pórszalókon, valamint egy zsidó temető a szalóki temető mellett.

Mindkét köztemető vegyes felekezeti temető, területükön református, evangélikus és katolikus síremlékeket találunk. A katolikusok a másik két felekezettől elszeparáltak, a temetők egy-egy külön részén temetkeztek, míg az evangélikusok és reformátusok közös területi egységen osztoztak. A temető déli részén három nagyobb kriptá áll, a Szakonyi családé 1868-ból (múemléki védelem alatt), illetve a Szalóky családé 1886-ból és 1923-ból.

A szalóki temetőhöz észak felől csatlakozik a zsidó temető, attól terméskő kerítéssel különül el. Néhány éve felújították, melynek keretein belül kiegészítették a kerítését, a temető területét kitisztították és rendezték. Hasonló méltóképpen kellene a keresztény temetők régi sírköveit is egybegyűjteni és megőrizni.

Mindhárom temető legkorábbi sírkövei az 1700-as évek legvégéről, az 1800-as évek elejéről valók. Jellemzően mészkőből vagy márványból, ezeknek is vörös változatából készültek.

Szakonyi sírbolt

A község egyik birtokos családja, a Szakonyi család emeltette a sírboltot 1868-ban. A téglalap alaprajzú, romantikus jellegű kriptá vakolt homlokzatú, cserépfedésű. Az építmény sarkain két tagból álló sarokpillérek találhatóak: az alsó tag felfelé karcsúsodik, míg a ráülő felső tag kiugró hasáb alakú. A keleti (fő)homlokzaton középrizalit, azaz előreugró falrész található, melynek oromzata lépcsős, romantikus jellegű. Az oromzat tetején vas kettőskereszt áll. Ezen a homlokzaton található a kriptá bejárata is. A kovácsoltvas pántos vasajtót kőkeret veszi körbe.







Értékes, védendő lakóépületek

A településen több helyi védelemre méltó lakóház is található, elsősorban a Lehel és Rákóczi utcában. Ezen házak külső megjelenése, utcai és udvari homlokzatuk, oromfaluk és nyílásaik egyedi értékeket képviselnek. Elmondható, hogy ezek a házak általában téglából épültek, eredetileg egysorosak, háromsztatúak, nyeregtetősök voltak, háromszög alakú oromfalukkal fordultak az utca felé. Meghatározó emellett még a térségre jellemző vakolt szemöldökpárkány megjelenése is. Némelyik épület szépen karbantartott, ám néhányuk felújításra szorul, hogy az épített értékeket az utókor is megcsodálhassa.











TELEPÜLÉSKÉPI SZEMPONTBÓL MEGHATÁROZÓ TERÜLETEK

A kézikönyvben - a településképi követelmények megalapozására - meg kell határozni a település alapvető településképi jellemzőit, a településképi szempontból egymástól jól elkülönülő településrészeket arculati jellemzőikkel és értékeikkel. Az eltérő karakterű területek lehatárolásának célja az, hogy a településképi, arculati jellemzők szempontjából hasonló területeken hasonló viselkedésmódokat javasoljon a kézikönyv. A területek lehatárolásai egyrészt a település történeti fejlődésének, morfológiájának vizsgálatából, másrészt a helyszíni vizsgálatok eredményeiből születtek.

-  Hagyományos falusias lakóterület
-  Átalakuló falusias lakóterület
-  Intézmény terület
-  Gazdasági területek
-  Különleges beépítésre nem szánt és zöldterületek

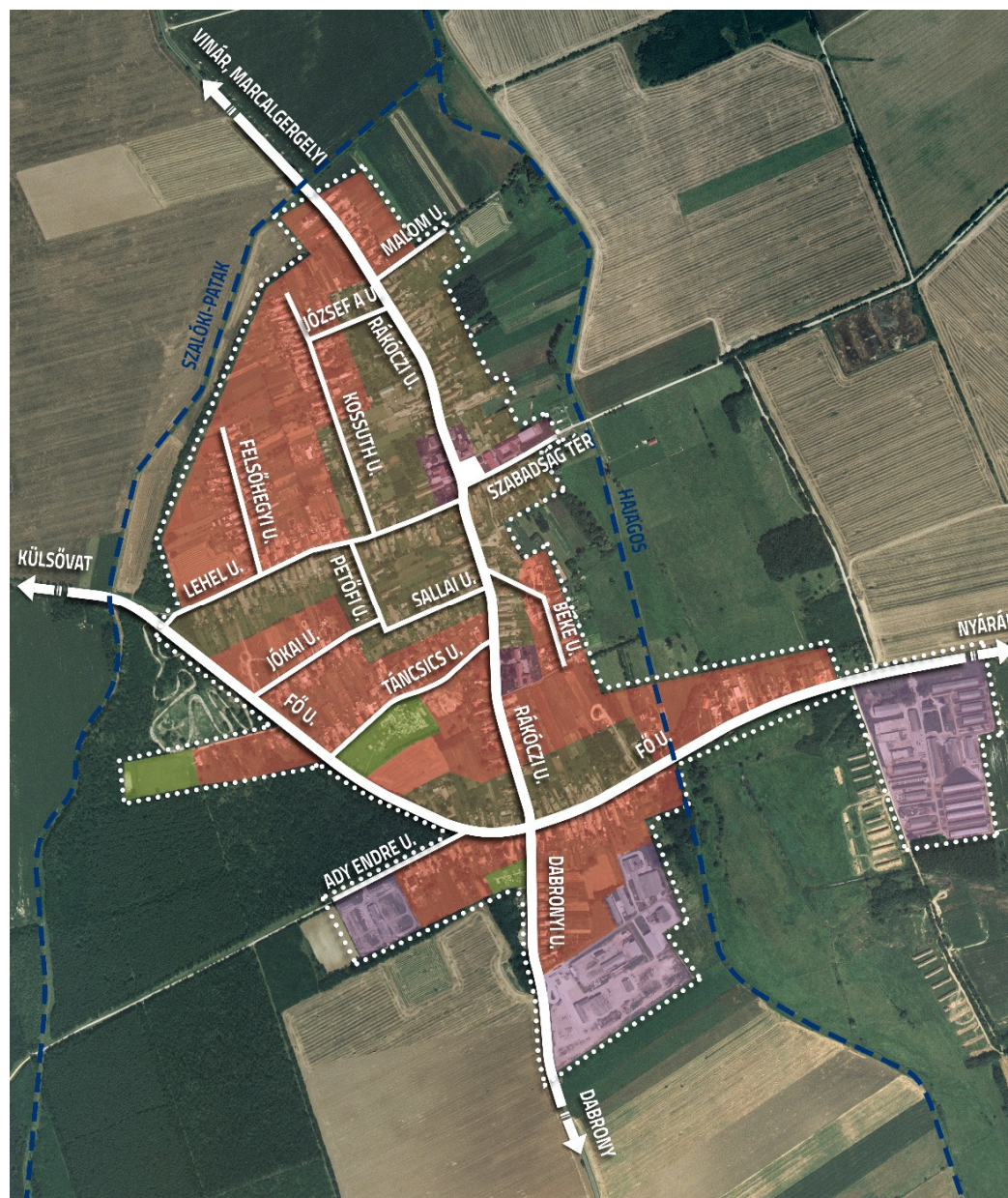



Hagyományos falusias lakóterület

A 19. század elejére kialakult, elsősorban a Szabadság tér közvetlen környezetében lévő utcák és utcaszakaszok (Rákóczi utca, Lehel utca, Sallai utca, Petőfi utca), valamint a római katolikus templom környezetében (a Fő utca településen belüli részein) lévő településszövet.

Jellemzője a köznyelvben fésűs beépítésnek nevezett falusias beépítési mód, mely a hagyományos gazdálkodó lakókörnyezetek egyik alaptípusa és részben sváb hatásra alakult ki. Keskeny, hosszú és utcára merőleges, többnyire azonos vagy hasonló méretű telkek egymás utáni sorolása és oldalhatáron álló beépítés jellemzi. Az épületek előkert nélkül nyílnak az utcára, míg a telkek oldalhatárán egymás után sorakoznak a lakó, majd a gazdasági épületek. A hagyományos utcakép meghatározója, az utcai homlokzaton megjelenő, sokszor díszes, oromzatos tetőforma (néha kontyolt tető is megjelenik) és a tömör deszka, illetve falazott kerítések által létrejövő zárt épületsor. A beépítés szabályossága és egységessége egyes utcákban némileg oldódik, de az utcavonalra való kiépülés ott is jellemző marad.



Átalakuló falusias beépítésű terület

A hagyományos falusias lakóterületeken túli további lakóterületek, melyek jellemzően a 20. században kialakult településrészeket foglalják magukba. Ezek a területek, bár jellemzően hagyományos építési móddal épültek, nem rendelkeznek teljesen egységes karakterrel. Váltakozva jelennek meg oldalhatáron és szabadon álló épületek. A lakóépületek jellemzően az utcavonaltól hátrahúzva, előkerttel épültek, de egyes utcákban megjelenik az előkert nélküli építés is. Az épületek kora is heterogénebb: egyes házak a 20. század első felében, míg mások az 1945. utáni időszakban, illetve az 1970-es, 1980-as, 1990-es években épültek, egységesen magastetőes kialakítással.



Intézményterületek

A település központjában lévő, egy területre csoportosuló intézmények helye. Itt helyezkedik el az Általános Iskola, a Közös Önkormányzati Hivatal, az Óvoda, a bolt, a gyógyszertár, a könyvtár, a Művelődési Ház és a Nemesszalóki Mezőgazdasági Zrt. épülete is. Az épületek a település léptékének megfelelően egy-, maximum 2 szintesek, magastetővel épültek, de nem alkotnak egy egységes központi karaktert.





Gazdasági területek

Elsősorban a mezőgazdasághoz kapcsolódó gazdasági területek, melyek a meglévő utcahálózathoz illeszkedve a település szélein alkotnak kisebb-nagyobb összefüggő zónákat. Beépítésükre a szabadonálló épületek halmazos, a rendeltetések által igényelt elhelyezése jellemző. Domináns tetőforma a magastető. Az épületek környezete néhol rendezetlen.

Különleges területek

Az egyéb különleges és beépítésre nem szánt területek a településen az alábbiakat foglalják magukba:

- temető
- sportpályák
- egyéb belterületi zöldfelületek.

Ezek mind sajátos karaktereket hordozó, nagy felületet elfoglaló területek, ahol elsősorban a zöldfelületek túlsúlya dominál. Ezeken a területeken az eltérő speciális használatból adódóan egységes jellemzők nem állapíthatók meg, de gondos építészeti megformálással, környezetalakítással kialakított épületek és épített környezeti elemek a különleges területek rendezett, kedvező képét segítik elő.



Egyéb, jellemzően külterületi, beépítésre nem szánt területek

Nemesszalók beépített és beépítésre szánt területeit a település külterületi övezik. A domborzati viszonyok és a környezet természeti adottságai (vízfolyások, jellemző felszínborítás) határozzák meg az egyes külterületi területek tájhasználatának jellemzőit. Erdő területek (természetes vagy telepített), szántóföldek, gyepek és legelők, szőlőültetvények területei mellett természetes és mesterséges vizes élőhelyek is megtalálhatóak a külterületen. A település közigazgatási területének csak korlátozott része áll természeti védetség alatt, így a terület meghatározója a mezőgazdasági tevékenység, melyhez kapcsolódóan egy-egy gazdálkodáshoz kapcsolódó építmény is megjelenik.

A település közigazgatási területén az alábbi természeti védelmek találhatóak meg:

- országos ökológia hálózat magterülete és puffterületek
- tájképvédelmi szempontból kiemelten kezelendő területek



AJÁNLÁSOK, KÖRNYEZETALAKÍTÁSI ÚTMUTATÓ

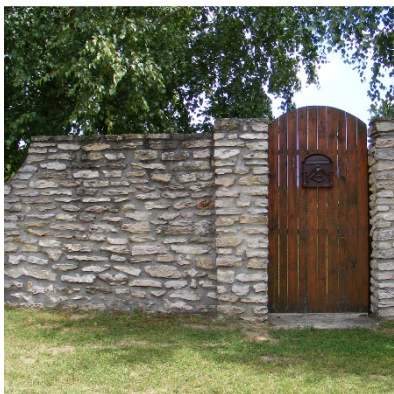

Nemesszalók község Településképi Arculati Kézikönyvének egyik legfontosabb feladata, hogy olyan módon **formálja a település arculatát** és a településen építkezni kívánók **szemléletét**, hogy nem egységes elvek mentén rögzíti az építési szabályokat, hanem példák, jó gyakorlatok segítségével igyekszik a település lakóit a helyes, illetve a település, a tájegység, a régió **környezetalakítási hagyományaihoz** illeszkedő viselkedésmód felé terelni. Az elmúlt években a településen tapasztalt korlátozott építési tevékenység miatt a kézikönyvben megjelenő jó példák egy része környező, hasonló településképpel bíró településekről származik, melynek célja a példamutatás mellett a **tájegységi rokonságok** tudatosítása is.

Így a Településképi Arculati Kézikönyv **ajánlásait nem kell** és nem is lehet **kötelező érvényű előírásként értelmezni**. A Településképi Arculati Kézikönyv és ajánlásai nem írják felül és nem helyettesítik a település Helyi Építési Szabályzatát és az abban rögzített építési előírásokat. Célja sokkal inkább az, hogy az ott előírt számszerűsített (normatív) **szabályokat illusztrálja** és **segítsen a település lakosainak**, illetve az építkezni szándékozókknak, hogy hogyan töltsék meg azt tartalommal.

AZ ÉPÍTÉS TÍZPARANCSOLATA (Meggyesi Tamás alapján):

1. Ismerd és szeresd meg településed sajátos környezeti karakterét és hagyományos építészeti elemeit!
2. Ne csak a saját telkedet, hanem a település egészét is tekintsd otthonodnak! Ne feledd, hogy az építkezés közügy is!
3. Az építkezéssel ne hivalkodjál, mert az nemtelenné tesz, és ráadásul tönkreteszi a környezetet!
4. Tekintsd mintának a hagyományos építési formákat!
5. A telek beépítésénél ne csak házban, hanem udvarban és térfalakban is gondolkozzál!
6. Az udvart úgy tervezd, mint a nappalidat: ahol a diófa lombja szolgáltatja a tetőt!
7. Az oldalhatáron álló beépítés nem a szegénység, hanem a telek jó kihasználásának záloga!
8. Ne tervezz garázst az utcára! Őseid se helyezték ide az istállót! Az utcai homlokzat a ház arca!
9. A településrendezési tervet, illetve a Településképi Arculati Kézikönyvet ne korlátnak, hanem jó szándékú segítő társnak tekintsd!
10. A tervezéssel csak jó építésszt bízzál meg; szegény ember ne vegyen olcsó dolgokat, mert ráfizet!



Hagyományos falusias lakóterületekre vonatkozó ajánlások

Az épületek telepítése

Oldalhatáron álló, egyszerű, utcára merőleges tömegforma alkalmazása ajánlott, előkert nélkül, utcavonalra kihúzott épületekkel, de egyes esetekben a szomszédos épületekhez illeszkedően előkerttel való építés is elfogadható. A hagyományos falusias beépítésű területeken, ha a környezethez való illeszkedés megengedi, szabadonálló épület elhelyezés is megengedett.

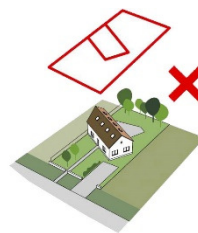

Az épületek tetőformája

Egyszerű tetőforma alkalmazása ajánlott, mely figyelembe veszi az utcaképet és szomszédos hasonló nyeregtetős házak viselkedését is.

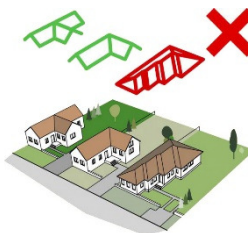

Az épületek tetőhajlásszöge

Hagyományos tetőformát követő tetőhajlásszög alkalmazása ajánlott, mely az egész településen közel azonos. Sem a túl alacsony, sem a túl magas tetőhajlásszögek nem illeszkednek a település meglévő képébe.



Átalakuló falusias lakóterületekre vonatkozó ajánlások

Az épületek telepítése

Oldalhatáron álló vagy szabadonálló, egyszerű, utcára merőleges vagy utcával párhuzamos tömegforma alkalmazása ajánlott, a meglévő környezethez illeszkedően, jellemzően előkerttel.

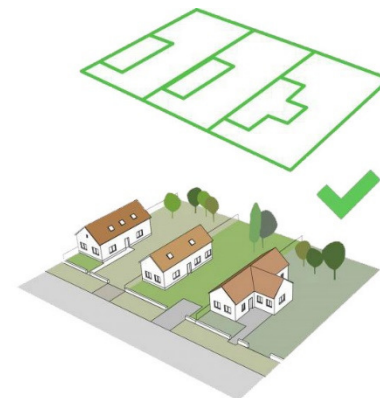
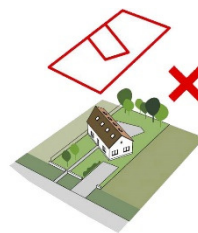

Az épületek tetőformája

Egyszerű tetőforma alkalmazása ajánlott, mely figyelembe veszi az utcaképet és szomszédos hasonló nyeregtetős vagy sátoztetős házak viselkedését is.

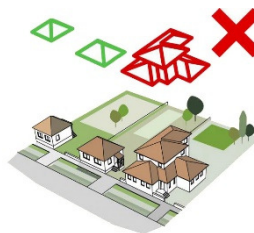

Az épületek léptéke

A településrész nagy telkes és tágas szövetéből adódóan a falusias léptékű, jellemzően földszintes (maximum földszint plusz tetőtér beépítésű) épületek a jellemzőek. A településrész karakterének megőrzése érdekében ezért nem ajánlott többszintes épületek építése.



UTCAKÉP

Egy település **épített környezetének karaktere és arculata az utcaképekben is kifejezésre** jut, sőt annak az utcán jövő számára egyértelmű megfogalmazódása. Az utcakép elemei falusias beépítésnél a lakóépületek oldalhomlokzata, valamint az esetek túlnyomó többségében tömör (falazott vagy deszka) kerítés. Ezt a képet gyakran gazdagítják az utcafrontra kiépült melléképületek is. Az utcák kiegyensúlyozott képét hasonló, de sohasem egyforma elemek szabályos, de sohasem mechanikusan ismétlődő mintája teszi olvashatóvá és emberivé. **A hagyományos lakókörnyezet** organikus jellegét elsősorban az adja meg, hogy **elemei** sohasem önállóan értelmezendők és sohasem egyediek, nem építhetők meg és **nem értelmezhetőek függetlenül a többi elemtől, együtt alkotnak egy települési karaktert, utcaképet**. A szabadonálló beépítés a hagyományos történeti beépítésekben idegen és ismeretlen, bár a 20. század második felének beépítéseiben egyre szélesebb körben elterjedt. A sokszor városias hatású folyamatosság titka egyrészt az oldalhatáron álló épülettömeg (ami egyidejűleg a szomszéd udvar egyik térfalát adja), másrészt a tömör beépítés. Az előkert általában ismeretlen, de néha előfordul, hogy az oromfal 3-4 méterrel a falazott kerítés mögött áll.

Az épületeink viselkedésében mindenekelőtt figyelembe kell vennünk a **környező épületek kontextusát**, viselkedését. Az alapvető szabályokon túl úgy helyezzük el az épületünket ahogy azt a szomszéd is tette, **illeszkedjünk hozzá**. Ezzel az ő telekhasználatát is segítjük, de a sorolás révén a saját telkünket is hatékonyabban tudjuk kihasználni, nem utolsósorban egy egységesebb, **kiegyensúlyozottabb utcaképet** kapunk.



TELEKHASZNÁLAT, TÖMEGALKÉPZÉS

Az **oldalhatáron álló „hosszúházas” beépítés** a mezőgazdasági eredetű települések legősibb telekhasználati rendje. Az egyes helységek sorolásában nem csak a **bővíthetőség racionális elve**, hanem a magyar gondolkodásra egyébként is jellemző egyszerűség, az egymás mellé rendelés logikája is kifejezésre jut. Az elrendezés nagy mértékben alkalmazkodik a magyar, sík mezőgazdasági területek klímájához, így az épületek egyetlen, **a telek udvarára néző homlokzata mindig délre, délkeletre néz**. A fokozatos bővítés szükségletének kielégítését segíti a tornác, mely eleinte toldalék volt, majd később az épület szerves része lett.

HOMLOKZATKÉPZÉS, ANYAGHASZNÁLAT

A hagyományos magyar települési karakter sajátossága az **egyszerű tömegformálás** (utcára merőleges vagy utcával párhuzamos gerincű tető, egyes esetekben L-alakú beépítéssel), melynek eredményeképpen a **homlokzatok egyszerű arányossága adja az épületek karakterét**, apró változatosságai pedig meghatározzák az utcában betöltött helyét. Ezt az egyszerűségekre való törekvést a mai építkezéseken is figyelembe kell vennünk!

Az egyszerű tömegformálást jellemzően **helyi anyagokra, illetve helyi hagyományokra támaszkodó anyaghasználat** egészíti ki. Vakolt felületek, egységes kőburkolatok, téglaburkolatok, egységes kerámia tetőburkolatok, melyeket egy-egy jól megválasztott, igényes anyaghasználatú részlet (párkány, ablakkeretezés, tetőcsatlakozás, esővízelvezetés) egészíti ki, szinte a ház díszeként is funkcionálva.

Az épületek **színei** általában **visszafogottak**. A korábbi, jellemzően mezőgazdasági területhasználat a puritán és célszerű anyaghasználatot részesítette előnyben a túldíszítettség helyett, mely az épületek színezésében is megjelent. **A magyar településképp** nyugodt tisztasága így jellemzően egyszerű, **visszafogott színekkel** operál, melyre bármilyen épített környezeti elem létrehozásakor ma is törekednünk kell.



TORNÁCOK

A hagyományos magyar vidéki építészet egyik **legkarakteresebb épületeleme a tornác** (vagy gádor vagy ambitus), melynek hasznossága sok szempontból is megkérdőjelezhetetlen. Ez az oszlopokkal, pillérekkel, boltívekkel alátámasztott fedett átmeneti helyiség eredetileg közlekedési, emberi tartózkodási, raktározási céllal jött létre, illetve a ház bővíthetőségét is lehetővé tette. Sokrétű használhatósága révén Magyarország teljes területén elterjedt. A tornác a népi építkezésben **díszítő-térképző művészi kifejezőmód** középpontjába került, és bár anyaghasználata, kialakításának módja tájegységenként, településenként változik, alig található két egyforma tornácos ház. Néhány szép példája Nemesszalókon is megtalálható, a „hagyományos falusias lakóterület” egyes épületeinek meghatározó eleme. Itt a településen a tornácok elsősorban téglapillérekkel készültek, egyenes vagy íves záródással. A mai kortárs épületfelújítások esetén is a tornác az épület közlekedésének lelke tud maradni, miközben a déli oldal felől árnyékot biztosít a mögötte sorolódó lakóhelyiségeknek. Bármilyen felújítás, átépítés során érdemes azt megtartani és hasznosítani, akár szélsőséges esetben annak beüvegezésével is. A tornác használatával és a megtartásával ugyanakkor létre tud jönni **a lakóépület és az udvar funkcionális egysége**, azok egymás kiegészítésével és folytatásává tudnak válni.



AJTÓK, ABLAKOK

A **lakóépületek használhatóságának és komfortjának** egyik alapvető meghatározó elemei azok a nyílászárók, melyek a külső és belső tér között biztosítják az átláthatóságot és az átjárhatóságot. Miközben a hagyományos lakóépületek esetében mind a technológiai, mind az anyagi lehetőségek figyelembevétele miatt az ablakok, ajtók mérete a lehető legminimálisabbra szorítkozott, a mai komfortigényeknek megfelelően ezeket igyekszünk a lehető legnagyobbra kialakítani.

Ugyanakkor **a nyílászárók egy épület karakterét, megjelenését is alapvetően befolyásolják.**

A hagyományos zártabb épületek, kisebb ablakaikkal az utcaképek karakterét is meghatározzák, a „hagyományos falusias” területen az utca felé így törekedni kell a kisebb ablakok kialakítására, míg az „átalakuló falusias” területek esetében ez oldódhat, nagyobb nyílászárók az utcai előkert felé is fordulhatnak.

Az ajtók, ablakok, kapuk a sokszor puritán kialakítású **ház díszei** is. Az egyszerűbb falusias beépítéseknél is megjelennek azok az ablakkeretezések, díszes deszkakapuk melyek a helyi kultúrák díszítőkedvének tárgyaivá váltak és melyek egy-egy településrész karakterét is meghatározhatják. Hagyományosan **gazdag részletképzésükkel**, a hozzájuk kapcsolódó ablakpárkányokkal, szemöldök kialakítással a ház meghatározó alkotóelemeivé válnak, ezért azokat lehetőség szerint mindig meg kell tartani és felújítani, vagy hasonló részletgazdagságú elemekkel kell pótolni!





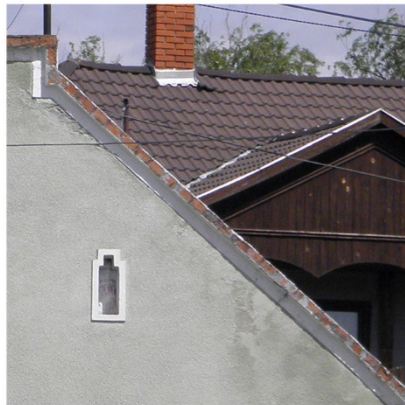

UTCAI KERÍTÉSEK

Az utcai kerítések fontos szerepet töltenek be, mivel **jelzik a magánterületek és közterületek határát**. Sőt, – az esetek túlnyomó többségében – nemcsak jelzik a határt, hanem áthatolhatatlanná is teszik. Ezért településeinken manapság el sem képzelhető „kerítésmentes” utcakép. Éppen emiatt – az épületek és az élő elemek látványa mellett – kiemelt figyelmet kell fordítani esztétikájukra. Ebben talán a legfontosabb rendező elv **az egységes összképre való törekvés**. Ez elsősorban azt jelenti, hogy a kerítés – magassága, formája, áttörtsége, osztásának ritmusa, anyaga, színe – illeszkedjen a településen történelmileg kialakult hagyományokhoz, és nem mellesleg a mögötte vagy mellette lévő épülethez.

Általánosságban elmondható, hogy minden településnek megvan a jellemzően kialakult kerítés anyaga és formája. Ezeket bátran használhatjuk mind a történelmi településrészekben, mind az új beépítéseknél.

A kapuk – funkcionális szempontból – még talán fontosabbak, mint a kerítések, mivel ezek **a megérkezés, a vendégfogadás első élményét adják**. Ezért legyenek hangsúlyosak, de ne legyenek hivalkodóak. Céljukat tekintve két típusuk van: személy- és gépkocsi bejáratok. Ezek létesülhetnek együtt vagy külön-külön, de a lényeg a jó arányok megtalálása.

A jó arány nemcsak a felületek és az osztások esztétikus ritmikusságának megtalálását jelenti, hanem a túldíszítettség és a túlzott puritánság közötti középutat is.



A kerítések és kapuk kialakításakor – az egységes és jellemző településkép megőrzése vagy visszaállítása érdekében – **az alábbi elvek szerint igyekezzünk eljárni:**

1. Teljes magasságában zárt kerítéseket általában csak oldalhatáros beépítési módnál alkalmazzunk, szabadonálló beépítésű telkeknél inkább a részben áttört kerítéseket építsük!
2. Egy telekhatár mentén az átlátható anyagokból lehetőség szerint csak egyet, az átláthatatlan anyagokból kettő típusnál többet ne használjunk (kapu anyaga eltérhet)!
3. A kapukat kétoldalt jelezzük egy-egy – látványban kiemelt – pillérrel, mely által a bejárat helyének jelentősége is kiemelhető, de azért ezek illeszkedjenek a többi pillérhez is!
4. A postaládák, házszámok, névtáblák, világítótestek helyének és kinézésének eldöntésénél is rendszerben gondolkodjunk!
5. Az anyagok nagy részénél legkevésbé akkor tévedünk, ha azok természetes színét tartjuk meg (javasolt anyagok: terméskő, tégl (vakolt vagy vakolatlan), fa, kovácsoltvas, drótfonat, műkő, beton).
6. Kerüljük a műanyagok, nádszövetek, hullám- vagy trapézlemezek, fémipari hulladéklemek, betonvasak, többféle vagy harsogó színek alkalmazását, léckerítésnél kerüljük a ballusztrád-jellegű profilokat, deszkakerítésnél viszont kivágott népi motívum nem kerülendő (ha kerítésünk Haidekker-fonatos, igyekezzünk azt megőrizni és ne váltsuk le műanyagbevonatos drótfonatra!
7. Ha műszakilag szükséges, a fedkövek szakszerű vízorros kialakítására kiemelten figyeljünk, viszont ne használjunk szögesdrótot és a falak tetején üvegszilánkos védelmet!
8. A műszaki kialakításnál vegyük figyelembe a könnyű fenntarthatóságot!
9. Ha kerítésünk zavaróan átlátható, a belátás akadályozására a növényzet telepítése javasolható, de a kerítés menti sövény sáv távolságának meghatározásánál figyeljünk a növényfaj növekedési erejére!
10. A kerítésre csak úgy futtassunk kúszónövényeket, hogy azok sem a kerítést ne tegyék tönkre, sem a járdán való haladást ne akadályozzák (pl. drótkerítésre ne futtassunk trombitafolyondárt vagy lilaakácot)!



MAGÁNTÉRÜLETEK - VIDÉKI KERTEK

ÁLTALÁNOS AJÁNLÁSOK

Nemcsak az épület, hanem a kert is az épített környezet része, az élettelen elemek élettel való megtöltésének biztosítója.

Telek és épület: egymás nélkül elképzelhetetlenek, ezért nagyon fontos a telek és az épület jó viszonyának, az optimális építési helynek a megtalálása. Ehhez nagyon fontos feladat az épületrészek és a kertrészek tájolásának és egymáshoz való viszonyuknak, vagy egymástól való függetlenségüknek a meghatározása.

Épület és kert: csak egymással harmonikus egységben képesek működni, ezért illeszkedniük kell egymáshoz.

A kert maga: nemcsak a lakóházzal, hanem saját magával is összhangban kell lennie, mert csak így tudja feladatát tökéletesen ellátni. Növényzetének, mint élő alkotórészeinek és berendezési tárgyainak, mint élettelen alkotórészeinek is illenie kell egymáshoz.

Ahogy az épületet, úgy a kertet is meg kell tervezni (ha nem is feltétlenül szakembernek, de legalább mi magunknak), mert ahogyan a ház a zárt térben, úgy a kert a szabad térben lévő kellemes tartózkodásunk színhelyévé kell, hogy váljon.

Elsősorban meg kell határozni a kert funkcióját/funkcióit, mint:

- díszkert
- pihenőkert
- játszókert
- sportkert
- haszonkert (zöldséges, gyümölcsös, háziállatok).

A különböző funkciójú kertrészeket javasolt elválasztani egymástól, legalább a dísz- és haszonkertet – e kettőt nem ajánlott vegyíteni (pl. nem szép egy virágoskert fölé magasodó almafa, vagy egy sor hagyma mellett egy sor tulipán).

Az elválasztás lehet:

- valós/fizikai: pl. egy magasabb kerítés
- csak jelzés értékű: pl. egy alacsony sövény sor
- csak vizuális: pl. egy sor szőlő.

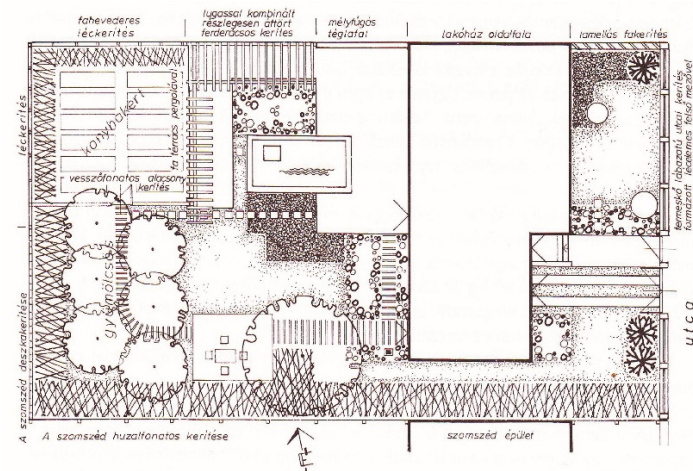



Az építési szabályozás máshogy csoportosítja a kerteket, mely szétválasztás – bár más szempontból, de – szintén fontos. Ilyenek az:

- **előkert,**
- **oldalkert,**
- **hátsókert.**

Az előkert jellemzően a díszkert helye. A közterületekről, az idegenek számára ez a legláthatóbb része kertünknek, ezért legyen kiemelkedő díszértéke, de intimebb teret igénylő funkciót – mint pl. pihenőkert – ne helyezzünk ide. Miután ez a kertrész **„kifelé mutat”**, ezért a településképet – saját kertünkéből – leginkább ez befolyásolja, ezért ez legyen a leglátványosabb és a legigényesebben fenntartott területe telkünknek. Ha a telek adottsága olyan, az előkertet lehetőleg ne is határoljuk el a közterülettől kerítéssel.

Az oldalkert a valóságban az elő- és a hátsókert **„között”** helyezkedik el. Oldalhatáron álló beépítésnél a teleknek csak az egyik oldalán, szabadon álló beépítésnél pedig mindkét oldalán kialakul. Ha az oldalkert gazdasági udvarként szolgál, akkor leginkább közlekedési és raktározási célú, a lakóépületek hátsó szárnyainak és a hátsókert megközelítésének, a gépkocsi parkolásnak a színhelye. De szükség esetén lehet itt jó helye akár a játszókertnek, akár a pihenőkertnek is.

A hátsókert jellemzően a haszonkert elhelyezésére szolgáljon. De helyet kaphat itt is a pihenőkert, játszókert, és különösen valamilyen sportcélú használat, mint pl. egy gyepes labdázó- vagy tornatér. Ez telkünk **„befelé mutató”**, intimebb része, közterületről rendszerint nem látszik. Ennek ellenére azért szomszédjainkra tekintettel e hátsó kertészből is figyeljünk arra, hogy zavaró látványt nyújtó építmények (pl. fóliasátor), depóniák (pl. trágyadomb) ne legyenek itt (sem), vagy legalábbis ne legyenek láthatók.

A fenti általános ismertetés után nézzünk néhány további olyan ajánlást, melyeket célszerű megfogadni kertünk kialakításánál vagy felújításánál!

A növények helyének és méretének meghatározásakor mindenképpen vegyük figyelembe

- mind a lakóépület nyílászáróinak (ablakok, ajtók) helyét,
- mind a kertrészek és az azokat összekötő kerti utak nyomvonalát.

Azok ne sötétítsék el a szobákat, vagy ne álljanak útjában az optimális közlekedésnek.

Ugyanakkor adódhat olyan helyzet is, hogy egy meglévő nagyon szép és egészséges fa helyzetét vesszük figyelembe a lakóépület helyének, vagy legalább nyílászáróinak meghatározásakor.

Azonban ne csak új növényzet ültetésével kalkuláljunk, hanem mérjük föl **a meglévő jó állapotú fásszárú növényeket** is és lehetőség szerint **őrizzük meg** azokat. Ezek sokat jelenthetnek a kertünk azonnali látványában és használatában, míg a frissen telepített növények csak sok év múlva érik el a habitusuknak megfelelő méretet.



Legyünk kiemelt figyelemmel arra, hogy a növényzet

- **mérete** a környezetének méretét is befolyásolja (nagyobb növény „kicsinyíti”, kis növény „nagyítja” a körülötte lévő tárgyakat)
- **kifejlődött kori habitusától** függ az általa igényelt tő- és sortávolság (bár ültetéskor még kicsi a fa, de – jó esetben – minden irányban sokszorosára fog nőni)
- fajainak összeállítása **tükrözze vissza az évszakokat** (hogy kertünk az év minden szakában változatos látványt nyújtson)
- különböző adottságaikból fakadóan a **legkülönbözőbben tudnak díszíteni**, pl.:
 - színükkel: más-más virág-, levél-, termés-, kéreg-szín
 - habitusukkal: szabálytalan vagy szabályos-szerű (pl.: oszlopos, gömb, ernyős, tojásdad, lecsüngő stb. lombkorona)
 - vegetációs idejükkel: örökzöld = egész évben folyamatos, de kevésbé látványos díszítés, vagy lombhullató = időszakos, de hatásosabb díszérték
 - alakzataikkal: más-más virág-méret, levélalak, termés-méret és -alak, kéregtípus stb.



És mindezek után arról se feledkezzünk el, hogy flóránk (növényvilág) egyben faunánk (állatvilág) élőhelye is, melyek szintén sok örömet tudnak okozni (sünök, mókusok, cinegék, nyuszik stb.). Növényeinkkel óvjuk állatainkat is!



RÉSZLETEKRE VONATKOZÓ AJÁNLÁSOK

A KERT ÉLETTELEN RÉSZEI

Kertünkhöz illeszkednie kell a szabadtéri berendezési tárgyaknak is. Ezért ezen tárgyak beszerzésénél és elhelyezésénél vegyük figyelembe:

- színüket,
- anyagukat,
- formájukat,
- méretüket és
- szükséges mennyiségüket.



A burkolatok típusának/típusainak eldöntésénél a következőket kell mérlegelni:

- a szilárd burkolat nagyobb teherbírású, de nehezebben bontható, felújítható, vízelvezetése problémásabb
- az ömlesztett burkolat jellemzően kisebb teherbírású, de könnyebben bontható és visszaépíthető, részben vízáteresztő is
- a gyephézagos burkolatok csak kisebb forgalomnál használhatók, mert különben a gyeppel kikopik
- a kiselemes (többnyire beton) térkövek megfelelően tömörített ömlesztett aljazaton is nagy teherbírásúak, ugyanakkor könnyen bonthatók és helyreállíthatók
- a faburkolat nagyon hangulatos, de fenntartásigényes és gyorsan tönkremegy.

Kerüljük a feltűnő színű, vagy tarka burkolatok alkalmazását!

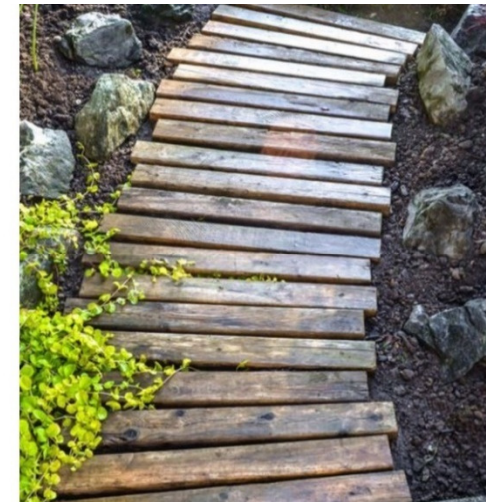
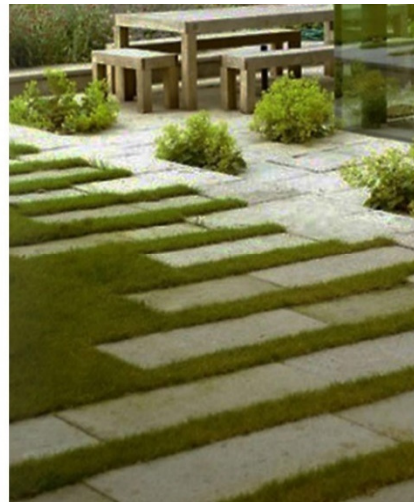

A szeméttároló edényeket lehetőleg minél kevésbé látható, ugyanakkor jól megközelíthető helyre helyezzük. Részesítsük előnyben a szelektív hulladékgyűjtést és a hulladékok minél nagyobb arányú hasznosítását (pl. komposztálás, visszaváltható göngyölegek vásárlása, papírgyűjtés stb.), még akkor is, ha településünkön nincs szervezett szelektív gyűjtés.

A **kerti építmények** (pergola, szaletli, fóliasátor, üvegház, télikert, nyári konyha, kemence, füstölő, pince, szerszámtároló, kút stb.) elhelyezésénél vegyük figyelembe, hogy azok látványa inkább zavaró vagy éppen hangulati eleme kertünknek és ennek ismeretében helyezzük azokat közel a hozzájuk kapcsolódó kert- vagy házrészekhez.

A **padok, asztalok, székek** lehetőleg egy típusúak legyenek és praktikusabbak, ha nem helyhez kötöttek, hanem oda tudjuk őket mozgatni, ahol éppen a legnagyobb szükség van rájuk.

A **szegélyezések** növelik a kert rendezettségének érzetét. Legalább az ömlesztett anyagok elválasztására (pl. kavicsburkolat és gyep közé stb.) mindenképpen helyezzünk ilyeneket.

A **kerti lámpák** egyrészt hangulatossá teszik kertünket éjszaka, másrészt használati értékük is van a sötétben is használt részek (pl. terasz, utak stb.) megvilágításával.



A KERT ÉLŐ RÉSZEI

A fák (=lombkorona-szint) – függőleges és vízszintes méretüknél fogva is - a kert látványában a leginkább meghatározó elemek. Éppen ezért ezeket telkünk széleire ültessük, természetesen úgy, hogy szomszédjainkat se az árnyékolásukkal, se a szemetelésükkel, gondozásukkal ne zavarjuk. Az előkertben egyértelműen díszfa, a hátsókertben egyértelműen gyümölcsfa, az oldalkertben pedig igény szerint bármilyen fa ültetése elképzelhető, de igyekezzünk a két másik kert között fokozatos átmenet képzésére.

A cserjék (=cserjeszint) – funkciójukat tekintve – két részre oszthatók: sövénycserjék vagy szoliterok. A sövénycserjéket szintén a telekszélekre telepítjük, ügyelve arra, hogy azokat metszeni is kell, úgyhogy tartsunk kellő sortávolságot a kerítésektől. Telken belül is létesíthetünk sövényt, de az inkább csak jelzőként szolgáljon, pl. a különböző funkciójú kertrészek határán. A szoliterok azok a nagy díszértékű cserjék, melyeket rendszerint egymagukban ültetnek, ahol jól érvényesül látványuk, és jellemzően nem kell (de szükség esetén lehet) metszeni őket.

A talajtakarók (=gyepszint) azon növények, melyek növekedési típusa olyan, hogy a - talajt valamilyen célból – be tudják fedni. Ilyen cél általában: a rézsűk védelme, vagy ahol a gyeppel (pl. árnyékvetés miatt) nem marad meg, vagy a sövény és a gyeppel közötti átmenet képzése stb.

A gyeppel (=gyepszint) a kert legalacsonyabb növény szintje, faj/fajtaállománya vegyes, vagyis túlnyomó része egyszikű füvekből áll, de található benne kétszikű évelők-egynyáriak is. Gyepes részeket inkább a kert belseje felé alakítsunk ki, viszonylag egybefüggő, nagyobb felületekkel, melyek nyírását nem akadályozzák az itt-ott elültetett szoliter cserjék vagy fák. A vidéki kertekben nem jellemző ennek „pázsit” nevű megjelenési formája, melynek követelménye, hogy kizárólag egyszikű fűfélékből álljon. Viszont fontos a gyepfelületek rendszeres nyírása, tápanyag-utánpótlása, felülvetése, szellőztetése, mert az elhanyagolt gyep jelentősen rontja a kert esztétikáját!

Az évelők, egynyáriak (=gyepszint) kertünk legfeltűnőbb dísz adó elemei, ugyanakkor a leginkább kézimunka igényesek. Épp ezért ezeket legfőképpen az előkert díszkertbe, illetve az intenzíven használt területrészek közvetlen közelébe – „a kevesebb néha több” elvét szem előtt tartva - telepítjük. Ügyeljünk arra is, hogy feltűnő színeik harmonizáljanak!



A KERTEKBE AJÁNLOTT NÖVÉNYFAJOK

FÁK

Ajánlott fajaik az utcák, illetve közterek, közparkok, közkertek leírásánál találhatóak meg, mert a házikertben – mint urbanizált környezet – majdnem csak az azt használók igénye kell, hogy meghatározza, milyen fajt/fajtát ültessenek.

CSERJÉK

<i>Hydrangea macrophylla</i>	hortenzia	(1)
<i>Hibiscus syriacus</i>	mályvacserje	(2)
<i>Syringa vulgaris</i>	közönséges orgona	(3)
<i>Viburnum opulus 'Roseum'</i>	labdarózsa	(4)
<i>Paeonia officinalis</i>	(piros) bazsarózsa	
<i>Amygdalus triloba 'Multiplex'</i>	babarózsa/szilvarózsa	(5)
<i>Lavandula angustifolia</i>	levendula	(6)
<i>Rosmarinus officinalis</i>	rozmaryng	
<i>Rosa sp.</i>	rózsák	(7)



KÖZTERÜLETEK - UTCÁK, TEREK, TEMETŐK

ÁLTALÁNOS AJÁNLÁSOK

A közterületek esztétikája különösen fontos településünk számára, mert

- egyrészt a mi magunk (ittlakók) közvetlen környezetét adja
- másrészt az idegenek (látogatók) leginkább ezek látványán keresztül formálnak képet községünkről.

A közterületek folyamatos jókarban-tartása és fejlesztése együtt kell, hogy járjon a hagyományos településkép megőrzésével. Ennek során figyelni kell a településkép tájba-illesztésére, lehetőleg fokozatos átmenetet kell képezni a beépített területektől a be nem épített területek felé. Kiemelten fontos a közterületek megjelenésénél a **rendezettség=harmonikusság=egységesség** érzete, melyet mind a település belsejében, mind azon kívül éreznünk és törekednünk kell rá, egészen a szomszéd település határáig (sőt, azon túl is, de ez már a másik község felelőssége). A felújításoknál és az új fejlesztéseknél, majd ezeket követően a szakszerű és folyamatos fenntartás során ezt az egységes megjelenést ajánlott következetesen és hosszútávon végigvinni.



A közterületek csoportosíthatók:

- vonalas (utcák stb.) és
 - térbeli (terek stb.) elemekre
- vagy más csoportosításban az alábbi részei vannak:
- burkolatok,
 - „berendezési” tárgyak,
 - közműhálózat,
 - közúthálózat, vasút (ez utóbbi csak közterületnek látszik, de valójában nem az),
 - növényzet.

A közterületek felújításánál vagy kialakításánál az egyik leglényegesebb szempont **a funkciók, használati módok és idők egyértelmű elválasztása:**

- közlekedési vagy tartózkodási célú használat
 - o ha közlekedési, akkor gépjárműves vagy gyalogos közlekedésű
 - o ha tartózkodási, akkor dísz, pihenő, sport, játszó vagy rendezvényi célú (vagy ezek kombinációi)
- burkolt és növényesített (zöld-)felületek és arányuk
- intenzív vagy extenzív használat
- állandó vagy időszakos használat

Az épített elemek egységességének igényén túl legalább olyan fontos a **növények** (fásszárúak) **kiválasztása**. Tekintettel arra, hogy ez a kiadvány inkább a települések belterületére vonatkozóan ad ajánlásokat, ezért ezeken a területeken kevésbé fontos szempont a honosság-tájidegenség mérlegelése, hiszen a beépítésre szánt területek egy olyan erősen urbanizált környezetet képeznek, ahol fölösleges kényszer lenne a honos növényzet erőltetése. Ezért a fásszárú növényzet kiválasztásánál inkább az a szempont legyen meghatározó,

- mely faj érzi jól magát (mert közterületen a környezeti kitettség még nagyobb, mint magánterületen),
- de inváziós fajokat (pl. bálványfa (köznéven: ecetfa), ostorfa, amerikai kőris stb.) azért mégse használjunk!



RÉSZLETEKRE VONATKOZÓ AJÁNLÁSOK

A KÖZTERÜLETEK BURKOLATAI

A burkolatok tervezésénél vagy kivitelezésénél az alábbiak a legfontosabb szempontok:

- a burkolt felületek többi felülethez való megfelelő arányának megtalálása
- szilárd vagy vízáteresztő szükséges inkább
- a burkolóanyag javíthatósága, fenntarthatósága, tartóssága mérlegelése
- akadálymentesség indokoltsága/kötelezettsége
- esztétikai kérdések (visszafogott, semleges színek alkalmazása javasolt)

A KÖZTERÜLETEK BERENDEZÉSI TÁRGYAI

Közterületi szabadtéri berendezési tárgyak jellemzően a reklámhordozók, útbaigazító táblák, KRESZ táblák, utcatáblák, útszéli-útterelő korlátok, pillérek, hidak, szeméttartók, padok, asztalok, köztéri művészeti alkotások, emlékművek, kutak, térvilágítás, kerékpártartók stb. Ezek némelyikének megformálását jogszabály írja elő (pl. KRESZ tábla), némelyiket nem lehet rendszerbe foglalni (pl. művészeti alkotás), de amelyikeket lehet (pl. padok, térvilágítás stb.), azokból célszerű egy típusból, egy termékcsaládból származókat alkalmazni a település teljes területén, mert ez is elősegíti az egységesség látványát, ezáltal a településkép esztétikus megjelenését. A hagyományos falusias lakóterületen reklámhordozó nem helyezhető el. Cégér, cégtábla elhelyezésekor elengedhetetlen, hogy az alkalmazkodjon az épület jellemzőihez, anyaghasználatához.



A KÖZTERÜLETEK KÖZMŰHÁLÓZATAI, VASÚT

A közterületek esztétikájának egyik kulcsfontosságú problematikája a **közműhálózat tájbaillesztése**, melyen belül a legproblematicusabb a légvezetékekre és a vízvezetékekre olyan műszaki megoldást találni, mely minél kevésbé rombolja a táj- és településképet, ugyanakkor nem túl drága. Ennek érdekében - lehetőség szerint – **kerüljük**:

- újabb légvezetékek elhelyezését = **helyezzük előtérbe** a földvezetékek létesítését,
- a zárt csatornás vízvezetési megoldást = **preferáljuk** a nyílt, gyepes (nem burkolt) árkok kiépítését.

A nyílt árkos vízvezetés fölötti

- gépkocsi áthajtók egységes műszaki megoldásúak legyenek,
- gyalogos átvezetések lehetőség szerint egyben épüljenek a gépkocsi-áthajtókkal.

Ahol vasúti pálya, megálló, vasúti terület található, ott

- érzjük el, hogy a MÁV az igényeinknek megfelelően tartsa fenn a területét,
- emellett mi is tartsuk karban a saját, vasút felé eső területünket.

A KÖZTERÜLETEK NÖVÉNYZETE

A közterületeken alkalmazott növénytípusok közül a legnagyobb jelentőségűek:

- vertikális szempontból a fasorok és magasabb cserjék
- horizontális szempontból a talajtakarók és lágyszárúak (egynyáriak, évelők).

A nagyobb környezeti kitettség miatt **tűrőképesebb** fajok legyenek választva, mint a magánkertekbe. Az újonnan ültetett fák

- törzsátmérője (1 m magasan mérve) min. 5 cm legyen,
- kikarózása
 - o a törzs vastagodását nem akadályozó és
 - o a széltörést, törzsdőlést akadályozó módon történjen,
- öntözési lehetőségének kiépítése ajánlott.

Ha öntözési lehetőség nincs, a törzs körüli, kb. 1–2 m átmérőjű talajfelületet úgy rendezzük, hogy az egy alig észrevehető mélyedést („tányért”) képezzen, hogy a csapadékvíz oda gyűljön és ott szivárogon el, ezzel biztosítva a fa vízellátását.

A közterületekre javasolt fajok felsorolása az utcáknál, ill. a közterek, közparkok, közkerteknél található.



UTCÁK

A fasor

- legyen egységes (egyazon díszfa fajtából álljon), ha az út főút
- lehet vegyes (leginkább gyümölcsfák), ha az út mellékutca.

Ha az út/utca

- széles, akkor
 - o a zöldsáv elválaszthatja a közutat és a járdát, valamint
 - o nagy lombkoronájú faj is telepíthető
- keskeny, akkor
 - o kellő szélességű zöldsáv már nem fér el, ezért nem kell erőltetni a kialakítását
 - o csak szűk utcák fásítására alkalmas faj telepíthető, a járdában elhelyezett faverem-rácsba.

A zöldsáv

- ne gyepes legyen, hanem fásszárú talajtakaró vagy alacsony fedőcserjékkel betelepített
- számára csapadékvíz-hozzávezetést biztosítsunk.

Ha a zöldsáv

- felszín alatti (zárt) csatornás vízelvezetés mentén van, akkor magasságban emelkedjen ki az úttest szintjéből
- nyílt árkos vízelvezetés mentén van, akkor arra folyjon a csapadékvíz az úttestről és a járdáról is.

A fásításnál **a közműnyomvonalak vízszintes irányú és magassági figyelembe vétele** is elkerülhetetlen (mind a meglévő utak fásításánál, mind új utcák kiszabályozásánál), mert ez „engedi meg”, hogy

- szimpla vagy dupla fasor, illetve
- alacsony vagy magasra növő fák telepíthetők.

Nagyon fontos a fák

- **kifejlődött kori habitusának figyelembe vétele** a tőtávolságuk meghatározásánál, illetve
- számára **szabad talajfelület biztosítása** (zöldsávban vagy faverem-rácscsal) és a csapadékvíz hozzávezetése vagy öntözés biztosítása,
- törzse körül a **fűkasza** (nem fűnyíró) **használatának tiltása**, mert az a fakéreg megsértésével a fa pusztulását okozza!



UTCÁKBA JAVASOLT FÁK

A főúton **fasornak kifejezetten alkalmas fajokat telepítsünk** csak:

Tilia sp.	hárs	(1)
Fraxinus sp.	kóris	(2)
Quercus sp.	tölgy	(3)
Sorbus sp.	berkenye	(4)
Acer sp.	juhar	(5)
Corylus colurna	törökmogyoró	(6)

Termésükkel szemetelő dísfákat (pl. japánakác, vadgesztenye) inkább ne ültessünk, hacsak az nem gyümölcsfa – akkor viszont szedjük le az érett gyümölcsét, hiszen valószínűleg ezért telepítettük. De gyümölcsfákat inkább csak az alsóbbrendű utcákba ültessünk. Színes levelű dísfákat fasornak ne, csak szoliternek (magában álló) ültessünk!



KÖZTEREK, KÖZPARKOK, KÖZKERTEK

A közterek, közparkok, közkertek a település életének nagyon fontos terei, mert **(szabadtéri) közösségképző és –megtartó erejük van**. Míg az utak a haladást=közlekedést, ezek a megállást=ott-tartózkodást kell, hogy szolgálják.

A település

- belsejében lévők inkább díszítő, pihenő célúak
- külsőbb területein lévők inkább sportolási, rendezvényi célúak legyenek.

A játszóterek mind a belsőbb, mind a külsőbb területeken előfordulhatnak, elképzelhetők. Ezek a teresedések **rendszerint történelmileg alakultak ki**. Mivel jelenleg sajnos kevesebb lehetőség van újak kialakítására (és sok helyen elég is a meglévő), ezért fontosabb, hogy a már meglévőknél törekedjünk

- a szükséges és lehetséges funkció(k) megtalálására
- a funkció(k) szakszerű küépítésének és fenntartásának biztosítására.

Ehhez át kell gondolni, illetve föl kell mérni

- a potenciális használók igényeit, számát
- az igényelt és indokolt használat típusát/típusait, időszakát/időszakait és intenzitását.

Kialakításuk vagy felújításuk esetében mindenképpen javasolt szaktervező igénybe vétele.

KÖZTEREKRE JAVASOLT FÁK

Az utakkal, utcákkal ellentétben e területeken inkább a **szoliternek alkalmasabb fajokat telepítsük:**

Fagus silvatica 'Atropunicea'	vérbükk
Liriodendron tulipifera	tulipánfa (nem liliomfa!)
Carpinus betulus	közönséges gyertyán
Platanus hispanica	juharlevelű platán
Padus avium	májusfa

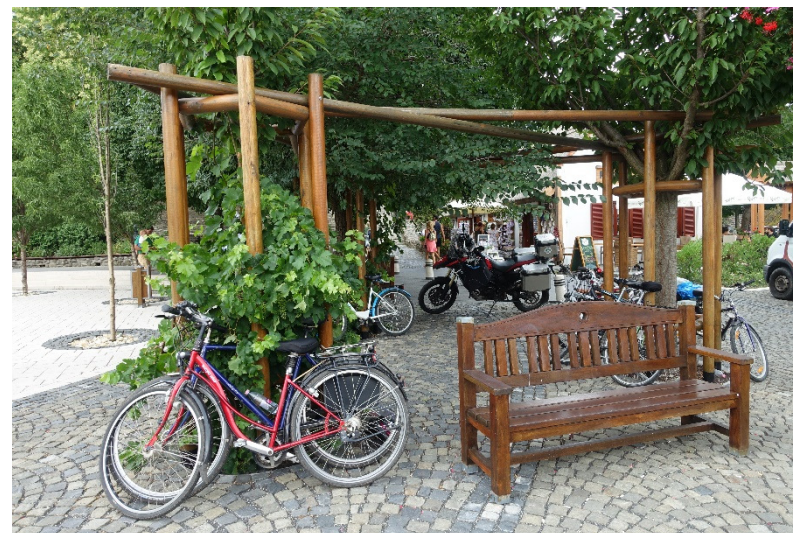

TEMETŐK

A temetők „jó-léte” nagyon fontos **az identitástudat megtartása** érdekében. A temető lehetőség szerint minél tájbaillesztettebb legyen, a sírok elhelyezésénél kerüljük a zsúfoltságot. Az elhagyott sírkövek méltó elhelyezésére alakítsunk ki emlékparkot vagy a működő temető egyik részén, vagy – ha van - a régi temetőt újítsuk föl kegyeleti parkként. A régi sírköveket és fölirataikat megfelelő fenntartással őrizzük meg (erre lehetőség szerint biztosítsunk anyagi fedezetet az önkormányzat költségvetéséből vagy támogatók adakozásából) – ez is egy közösségképző tevékenység lehet. A temetőben található egyedi értékek (haranglábak, világháborús emlékművek, síregyüttesek, régi kutak, kapuk, kripták stb.) megőrzésére kiemelt figyelmet fordítsunk. A temetőben egységes növényzet telepítése nem feltétlenül szükséges, de a sírok „háttereként” lehetőleg homogén gyepfelület szolgáljon minél kevesebb burkolattal. Esetleg a ravatalozóhoz vezessen egységes fasor a főbejáratától. A temető főbejratánál legalább az átlagosan szükséges gépkocsi-mennyiség számára legyen parkoló kialakítva és legyen biztosított az öntözés.



SAJÁTOS ÉPÍTMÉNYFAJTÁK, EGYÉB MŰSZAKI BERENDEZÉSEK

A sajátos építményfajták azok a jellemzően közterületeken megtalálható közlekedési, hírközlési, közmű- és energiaellátási, vízellátási és vízgazdálkodási, bányászati tevékenységgel összefüggő műszaki berendezések valamint katonai célú építmények, amelyek létesítésekor egyéb az adott műtárgyakra jellemző követelmények kielégítésére is szükség van. Ezek elhelyezésekor ugyanúgy **figyelembe kell venni a településképet**, mint bármilyen más műtárgy vagy építmény elhelyezésénél. Törekedni kell arra, hogy minden **új elektromos vagy távközlési vezeték** ne légvezetékként, hanem **terepszint alatti földkábelként** valósuljon meg. Ha ez nem megoldható, akkor azt a már meglévő oszlopokra és mindenképpen egy oldali vezetéssel kell megvalósítani (A lehető legkevésbé csúfítsák a településképet). Az egyéb műtárgyak (pl: energiaellátási, hírközlési kapcsolószekrények) elhelyezésénél gondoskodni kell arról, hogy azok épületek, kerítések szerkezetébe vagy azok takarásába kerüljenek, illetve szükség esetén növényzettel való takarásukat is biztosítani kell.



EGYÉB, JELLEMZŐEN KÜLTERÜLETI BEÉPÍTÉSRE NEM SZÁNT TERÜLETEK

A település külterületén – bár védettség alatt csak korlátozott mértékben áll - **a táj karakterének**, jelenlegi jellemzőinek **megőrzésére** (pl. látványvédelem) **kiemelt figyelmet kell fordítani**. A meglévő természetes és művi tájértékkel bíró elemeket, a táj hagyományos használatához illeszkedően kell - lehetőség szerint - megőrizni. A település területén megtalálható **országos ökológia hálózat magterületét és pufferterületeket, valamint a tájképvédelmi szempontból kiemelten kezelendő területek övezetét „településképi szempontból meghatározó területként”** szükséges lehatárolni és kezelni.

Az értékek megőrzése érdekében védett területekre új épületek nem építhetők, míg más területeken a beépítésre kijelölt területeken a hagyományok figyelembevételével, a táj karakteréhez illeszkedő, kellő körültekintéssel megtervezett épületek elhelyezhetők.

A tájba illesztett épületeknél – legyen az lakás vagy üdülő célú, esetleg gazdasági rendeltetésű épület – különös figyelmet kell fordítani a minőségi anyagok használatára, a helyi építési hagyományok figyelembevételére és az átgondolt, környezetet nem károsító megvalósításra. A külterületi, nem gazdasági, hanem díszítő célú növénytelepítéseknél pedig – szintén a tájjelleg megőrzése érdekében – elsősorban a honos fajok ültetése javasolt.



HELYI ÉS KORTÁRS JÓ PÉLDÁK

Hagyományos beépítésű lakóház felújítása Kékkúton

A meglévő ház értékeit megtartva és a kortárs építésszert eszközkészletét felhasználva újjátották fel az utcavonalon álló, azzal párhuzamos gerincű családi házat.

A hagyományos építőanyagok használatának, az egyszerű tömegformálásnak és a hagyománykövető, letisztult homlokzatképzésnek hála, az épület új formájában is illeszkedik a falusias lakókörnyezetek léptékébe és karakterébe.





Oldalhatáron álló beépítésű lakóház, Ajkarendek



Attól, hogy házuk újépítésű, még illeszkedhet a település képébe. Tiszteletben tartva a helyi építési szokásokat, hagyományos építőanyagok felhasználásával és egyszerű tömegformálással ez a lakóház kihasználja az oldalhatáros beépítés előnyeit, miközben karakterében és léptékében is illeszkedik a falusias lakókörnyezetekbe.



Felújított, átépített lakóház, Pápadereske

Egy saroktelken, egy korábbi vályog lakóépület helyén 1994-ben korszerű építőanyagokkal teljesen újjáépített lakóház. Az átépítés során az épület modernizálására is sor került a mai kor komfortigényeinek megfelelően. A garázst is magába foglaló melléképület helyén korábban nem állt épület.

A felújítás a korábbi épület értékeit megtartva példamutatóan mutat előképet arra, hogy a hagyományos épületek tömegformálásával és részletképzéseivel is lehet a mai kor igényeinek megfelelő épületet építeni (felújítani). Zárt kerítésével, arányaival, közterület felé forduló nyílásaival követi a településkép történeti hagyományait.





1. Egyszerű hagyományos – utcára merőleges gerincű tömegforma, szimpla, de igényes anyaghasználattal
2. Tornác kortárs újraértelmezése egy régi épület bővítéseként
3. Épített kerítés és épület összhangja egy épület kortárs felújításában



4. Elegáns, korszerű épülettömeg visszafogott anyaghasználattal, de hagyományos épületformálással
5. Igényesen felújított, szép régi kémény
6. Helyi védett épület folyamatban lévő igényes felújítása az eredetivel megegyező igényes részletekkel (szellőzők, ablakok)



7. A település karakterébe és léptékébe illeszkedő közösségi ház
8. Megőrzött helyi különleges részlet
9. Igényesen felújított ablak finom részletekkel

1, 2. Igényesen, hagyományos anyaghasználattal felújított épület



3. Kortárs épület, mely figyelembe veszi az utcakép karakterét, a hagyományos épületek léptékét.

4. Igényesen, hagyományos anyaghasználattal felújított épület



5. Szépen megőrzött és karbantartott, tájegységi karaktert hordozó építészeti részlet

6. A település karakterébe és léptékébe illeszkedő korszerű anyagokkal és elegáns részletekkel kialakított középület





1. Egy gyorsan öregedő, de még gyönyörű ezüstjuhar szoliter
2. Bár nem értékes fafaj, mégis gyönyörű e két feketefenyő az egyik előkertben
3. Az élősövény kerítés oldja az épített kerítések merevségét, ezért alkalmazása javasolható



4. Az esztétikus utcaképhez hozzájárulnak az egységesen kiépített áthajtók és csapadékvíz-elvezetés (kár, hogy az árkok burkoltak és nem gyepesítettek)
5. Egy-egy öreg kút mindig hangulatos eleme a településképeknek
6. A tájékoztató tábla mindig segítség, csak kicsit jobb karban kellene tartani

1. A község különösen jó adottságú központi közterét még jobban ki lehetne használni
2. Jó ötlet a járda és az árok közötti keskeny sávba nem gyepet, hanem évelőket-egynyáriakat telepíteni, mely díszérték szempontjából a legváltozatosabb



3. A kerítés tövébe ültetett évelők oldják a lábazat és a járda közötti "átmenetet"
4. A gyepes szakaszok között változatosságot nyújtanak a virágágyak, még szebb lenne, ha nem lenne "körülkerítve"



5. E két gyönyörű hársfa méltó választás a templomudvarba
6. A sportpálya jókarbantartásáért az automata fűnyíró a felelős



FORRÁSOK

A Településképi Arculati Kézikönyvben szereplő fotókat jellemzően a szerzők - *Nádai Brigitta, Szabó Árpád, Rácz Bálint, Takács Tekla* – készítették. A szerzők Bujdosó Judit, Czirják Ágnes és Tokaji Károlyné egyes fotóit, illetve a Lechner Tudásközpont által biztosított mintafotókat is felhasználták. A címlapon, a 11., 23. és 27. oldalon található légifotókat a Civertan Bt. szolgáltatta.

A 9. oldalon található történeti térképek forrásai: www.mapire.hu; illetve a Budapest Főváros Kormányhivatala, Földmérési, Távérzékelési és Földhivatali Főosztály nyilvános adatbázisa.

A 12. oldalon és a 22. oldalon szereplő ábrák a szerzők munkái.

A 32-33. oldalon lévő ábrák a Lechner Tudásközpont által a Településképi Arculati Kézikönyvek készítéséhez rendelkezésre bocsátott rajzai közül lettek kiválasztva.

A 42. oldalon található kertépítészeti tervi példa Dalányi László: *Környezetarchitektúra* c. könyvéből származik (Mezőgazda Kiadó, 1998.).

A Településképi Arculati Kézikönyv készítése során felhasználtuk a település adatszolgáltatása révén megkapott hatályos településrendezési terveinek jóváhagyott és alátámasztó munkarészeit, valamint a jogszabályban meghatározott, érintett államigazgatási szervek véleményeit és adatszolgáltatását.

A kézikönyv készítésekor felhasználtuk Meggyesi Tamás hagyományos lakókörnyezeti kultúrákra vonatkozó kutatásainak eredményeit.

MEGRENDELŐ

NEMESSZALÓK Község Önkormányzata

9533 Nemesszalók, Rákóczi u. 15.

www.nemesszalok.hu - +36 89 548 200

Varga Jenő polgármester

Bujdosó Judit megbízott főépítész - kozossegi.foepitesz@gmail.com

SZÖVEG, FOTÓK

IMMO-CENTER Bt. 1025 Budapest, Felső Zöldmáli utca 54.

Nádai Brigitta okleveles táj- és kertépítész mérnök

Rácz Bálint okleveles településmérnök

Esztergályos Tünde okleveles építészmérnök

Takács Tekla építész hallgató

Szabó Árpád DLA okleveles építészmérnök

BETŰTÍPUS

Titillium

KÉSZÜLT

A településképvédelméről szóló 2016. évi LXXIV. törvényhez kapcsolódóan, kormányzati támogatással

NYOMDAI PÉLDÁNYOK FELELŐS KIADÓJA

NEMESSZALÓK Község Önkormányzata

Nemesszalók– Budapest / 2017.